

BOLETÍN SEGUIMIENTO DE LA DEMANDA HOTELERA

Julio - Septiembre 2010

PRESENTACION:

El siguiente documento presenta un sondeo de los indicadores básicos, de la demanda de establecimientos de alojamiento, correspondiente al periodo de Julio a Septiembre del año 2010. Tomando una muestra representativa de los hoteles con mayor numero de habitaciones y servicios de las ciudades de Copán Ruinas, La Ceiba, San Pedro Sula, Tegucigalpa y Tela. Reiteramos nuestro compromiso en el manejo profesional y confidencial de la información recibida, a la vez que agradecemos a los establecimientos que muy cortésmente enviaron su información y han hecho posible la realización de este boletín informativo, mismo que le proporcionará valiosa información para la toma de decisiones gerenciales independientemente de la capacidad instalada de la empresa.

Ocupación Trimestral

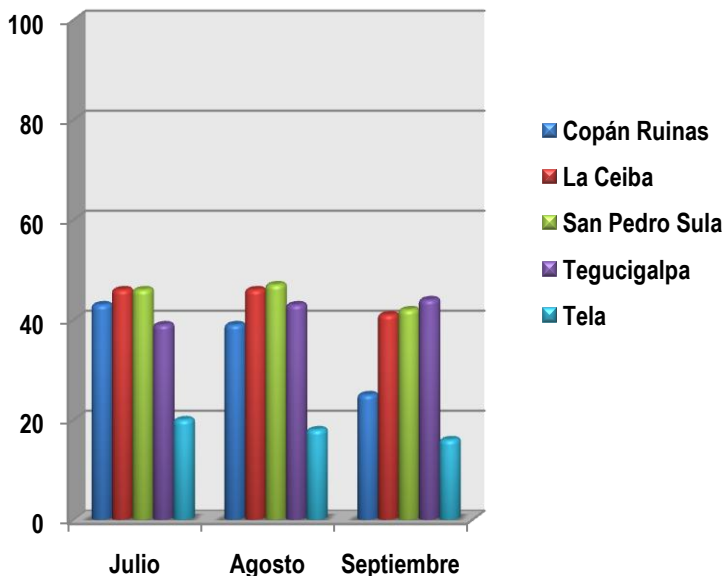

En relación al trimestre anterior que comprende los meses de Abril a Junio la ocupación hotelera en las presentes ciudades han reflejado un porcentaje de decrecimiento, manteniéndose por debajo del 50% en la ocupación.

A pesar de este decrecimiento la tendencia es mejorar ya que se refleja un incremento gradual mes a mes.

Para éste periodo la ciudad que reportó un mayor porcentaje de ocupación en sus hoteles ha sido San Pedro Sula, seguido de La Ceiba, Tegucigalpa se ubica en el tercer lugar, Copán Ruinas en cuarto, dejando a Tela como la ciudad con el porcentaje de ocupación hotelera más bajo.

BOLETÍN SEGUIMIENTO DE LA DEMANDA HOTELERA

Julio - Septiembre 2010

Para éste trimestre las tarifas de las presentes ciudades reportaron un descenso en comparación con el periodo anterior.

Las tarifas más altas fueron las reportadas por la ciudad de San Pedro Sula llegando hasta los L. 1,342.00, seguido de Tegucigalpa y Tela las cuales alcanzaron hasta L. 1,323.00 y L. 1,061.00 respectivamente, mientras que las tarifas más bajas se dieron en las ciudades de Copán Ruinas y La Ceiba ubicándose en L. 936.00 y L. 760.00 respectivamente.

Tarifa Promedio

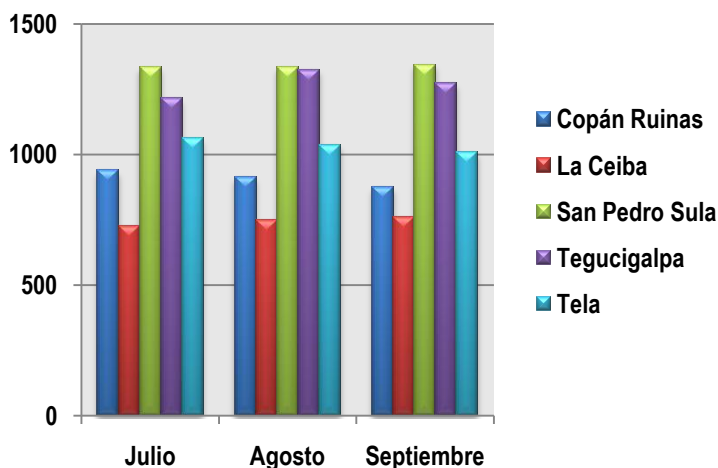

Estadía Promedio

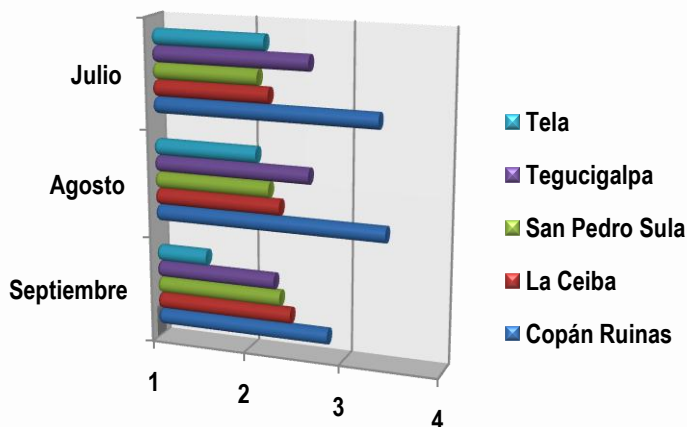

La estadía promedio que se reportó en éste periodo fue aproximadamente de dos días para la mayoría de las ciudades.

Siendo Copán Ruinas la ciudad con la estadía promedio más alta alcanzando hasta los 3.4 días para el mes de Agosto, seguido de Tegucigalpa que refleja una estadía de 2.6 días, mientras que las ciudades de La Ceiba y San Pedro Sula reportan 2.4 y 2.3 días respectivamente, la estadía promedio más baja para este periodo se dió en la ciudad de Tela la cual disminuyó hasta 1.5 días .

BOLETÍN SEGUIMIENTO DE LA DEMANDA HOTELERA

Julio - Septiembre 2010

Gasto Promedio

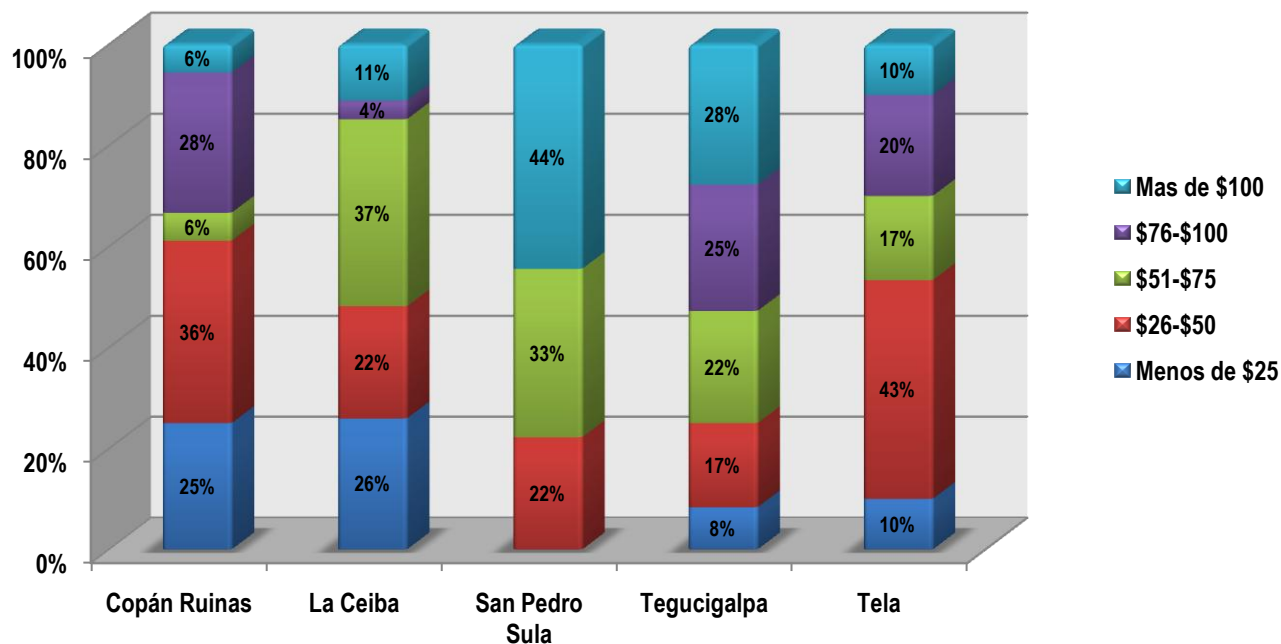

Al igual que en los períodos anteriores, los turistas que realizaron un mayor gasto promedio fueron los que visitaron la ciudad de San Pedro Sula gastando más de \$100 en su estadía, seguido de los turistas que visitaron Copán Ruinas los cuales reportaron el mayor porcentaje de gasto promedio entre el rango de \$76 a \$100, mientras que en la ciudad de La Ceiba el gasto promedio que realizan los turistas en su estadía comprende de \$51 a \$75, en Tela la tendencia muestra que el gasto promedio de los turistas es de \$26 a \$50 en cada estadía. Al igual que en el periodo anterior entre los destino con menor promedio de gasto se encuentran Copán Ruinas y La Ceiba, debido posiblemente a que ofrecen opciones de alojamiento accesible para que los turistas puedan realizar sus estadías con un gasto promedio menor a \$25.

BOLETÍN SEGUIMIENTO DE LA DEMANDA HOTELERA

Julio - Septiembre 2010

Copán Ruinas

Estadía Promedio

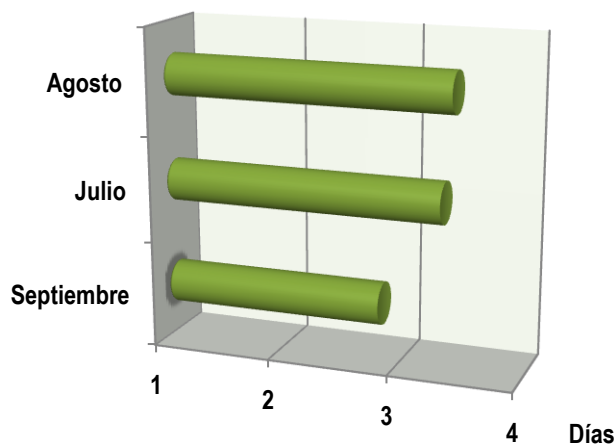

En la ciudad de Copán Ruinas la estadía promedio de los huéspedes disminuyó gradualmente mes a mes, reduciéndose en aproximadamente un día 1 en comparación al trimestre anterior.

Para el mes de Julio se reporta una estadía promedio de 3.3 días, en el mes de agosto incrementa a 3.4 días y para septiembre desciende a 2.8 días.

Tarifa Promedio

A pesar de que la Tarifa Promedio para el presente trimestre refleja una leve disminución mes a mes, se coloca por encima de las tarifas promedios del periodo anterior, incrementando en un rango de L. 85.00 a L. 145.00

Para el mes de Julio se reportó Lps. 936.00, disminuyendo a L. 913.00 para el mes de Agosto y L. 875.00 para Septiembre.

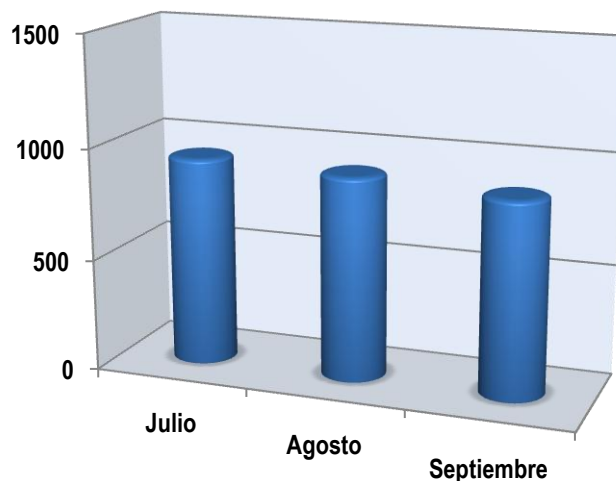

BOLETÍN SEGUIMIENTO DE LA DEMANDA HOTELERA

Julio - Septiembre 2010

Ocupación Promedio

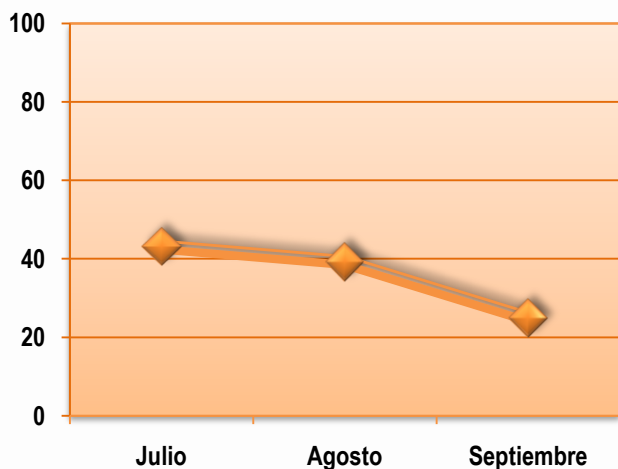

La ocupación promedio que se reportó en los hoteles de Copán Ruinas refleja un decrecimiento mes a mes para el presente trimestre, a su vez este porcentaje de ocupación aumentó en comparación al trimestre anterior.

Ubicándose en 43% para el mes de Julio, 39% en Agosto y 25% para Septiembre.

Para éste periodo se mantiene la misma tendencia del trimestre anterior en cuanto a la procedencia de los turistas, la mayor afluencia fue por parte de los hondureños reportando 33% del total, seguido de los estadounidenses con 32%, mientras que los europeos aportan 16%, 6% provenía de El Salvador y 4% de Guatemala, resto de América y resto del mundo respectivamente, dejando a los nicaragüenses en 1%, los cuales siguen representado un mercado por desarrollar.

Nacionalidad de los Turistas

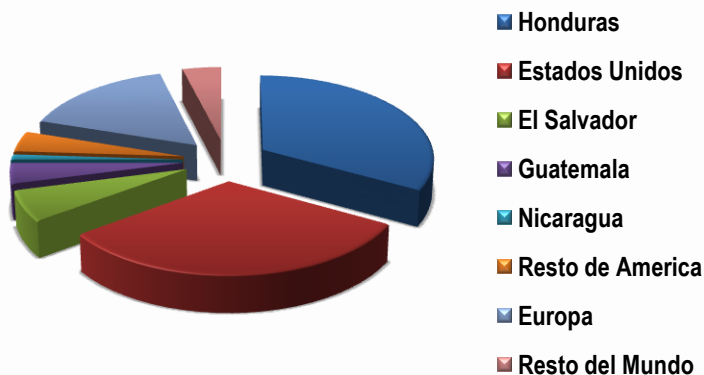

Estadía Promedio

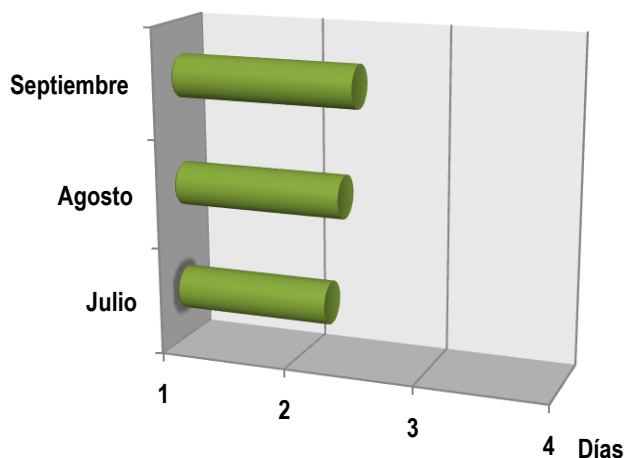

La Estadía Promedio que reportó la ciudad de La Ceiba para este periodo tuvo un leve incremento en comparación al trimestre anterior, reflejando un aumento en cada mes.

Para el mes de Julio la estadía fue de 2.2 días, para el mes de Agosto en 2.3 y finalmente en Septiembre alcanza 2.4 días.

La Tarifa Promedio en este periodo disminuyó en aproximadamente L. 400.00 posiblemente debido al cambio de temporada, pero a su vez muestran una tendencia a aumentar mes a mes.

Para Julio se reportó L. 726.00, en el mes de Agosto aumentó a L. 746.00 y finalmente para el mes de Septiembre se posicionó en L. 760.00

Tarifa Promedio

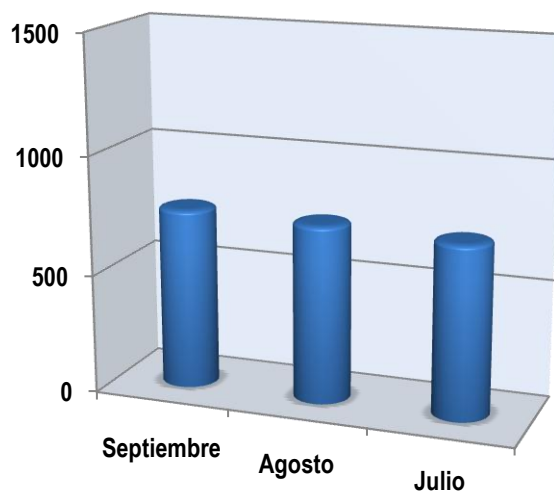

BOLETÍN SEGUIMIENTO DE LA DEMANDA HOTELERA

Julio - Septiembre 2010

Ocupación Promedio

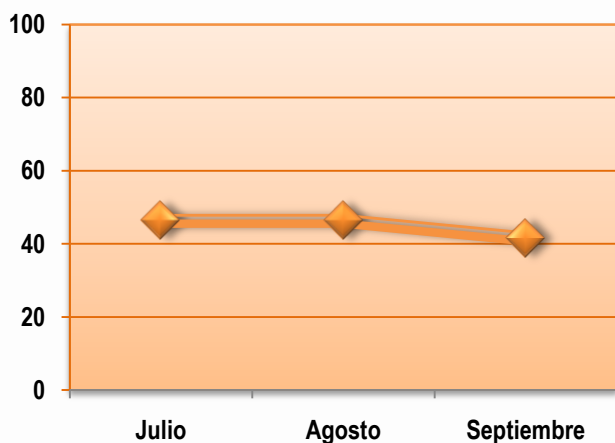

La ocupación que reportaron los hoteles en éste trimestre disminuyó en relación al periodo anterior, bajando la ocupación promedio más alta en 25 puntos porcentuales y la más baja en 12 puntos porcentuales.

Para los meses de Julio y Agosto la ocupación fue de 46% y para el mes de Septiembre disminuyó a 41% .

Para éste periodo la procedencia de los visitantes refleja una leve variación, los hondureños se mantienen con el mayor porcentaje de visitas registradas aportando un 78% del total de los visitantes, en esta ocasión el siguiente grupo de turistas con mayor afluencia son los provenientes de Estados Unidos con un 8%, 4% de los turistas provienen de El Salvador y resto del mundo respectivamente, 3% del resto de América y un 2% es proveniente de Guatemala.

Nacionalidad de los Turistas

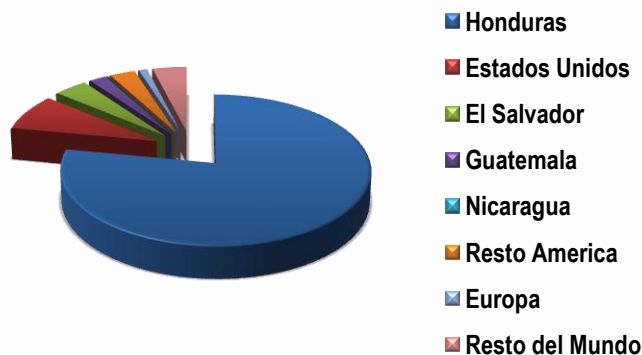

BOLETÍN SEGUIMIENTO DE LA DEMANDA HOTELERA

Julio - Septiembre 2010

San Pedro Sula

Estadía Promedio

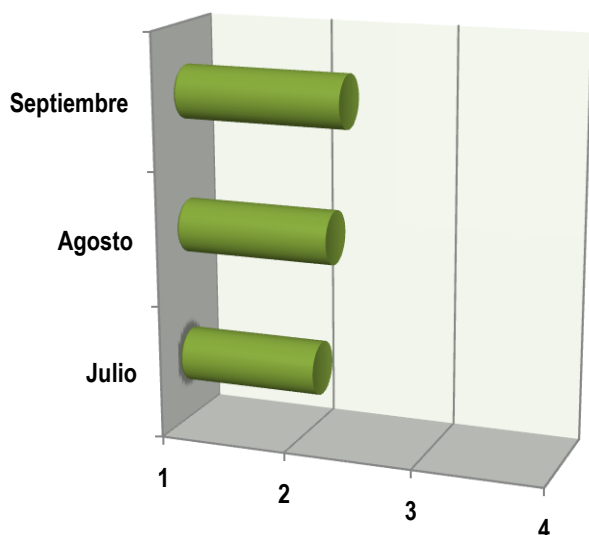

La Estadía promedio que reportan los hoteles de la ciudad de San Pedro Sula, se mantiene estable en comparación al periodo anterior, subiendo gradualmente mes a mes.

Reflejando para Julio 2.1 días, para el mes de Agosto 2.2 días y subiendo a 2.3 días para el mes de Septiembre.

La tarifa promedio de los hoteles para éste trimestre ha reportado un leve decrecimiento en comparación con el periodo anterior.

Ubicándose en L.1,333.00 para el mes de Julio, seguido de L.1,334.00 para el mes de Agosto e incrementando a L. 1,342. en el mes de Septiembre.

Tarifa Promedio

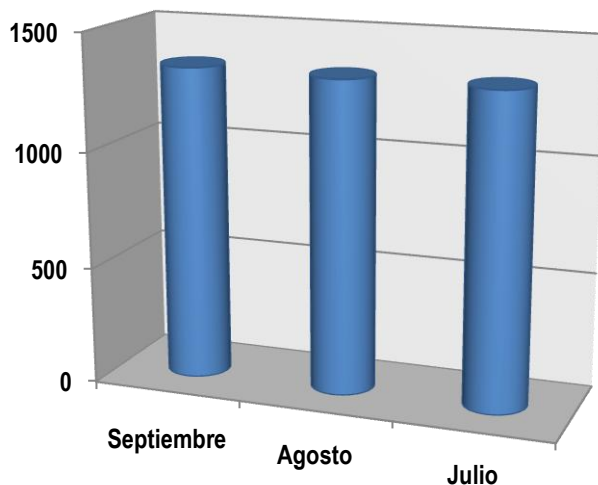

BOLETÍN SEGUIMIENTO DE LA DEMANDA HOTELERA

Julio - Septiembre 2010

Ocupación Promedio

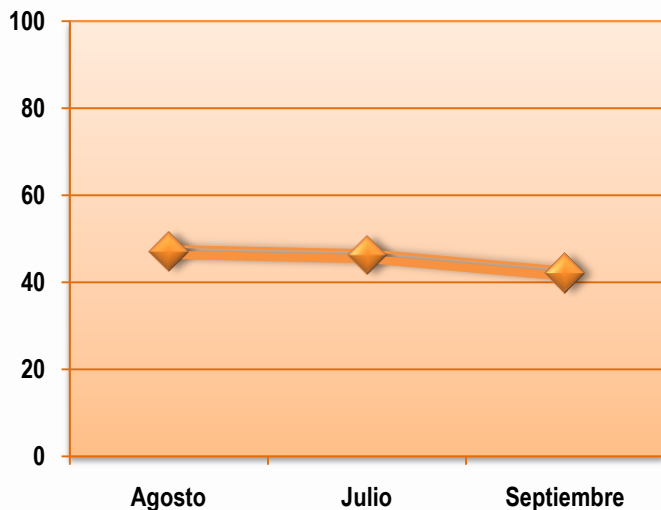

La ocupación promedio que se reportó en los hoteles de San Pedro Sula para este periodo ha decrecido en comparación al trimestre anterior en 10 puntos porcentuales para la ocupación hotelera más alta y 9 puntos porcentuales para la ocupación hotelera más baja.

Posicionándose en 46% para el mes de Julio, 47% en el mes de Agosto y decreciendo a 42% para el mes de Septiembre.

La procedencia de los turistas muestra la misma tendencia que para el periodo anterior. La mayor participación es de turistas nacionales aportando un 55% del total de los visitantes, seguido de los turistas estadounidenses con 13%, mientras que el 9% es por parte de los turistas del resto de América, 6% provienen de Guatemala, 5% de Europa, 4% de El Salvador, 3% por parte de los turistas provenientes del resto del mundo y finalmente 1% de los turistas nicaragüenses.

Nacionalidad de los Turistas

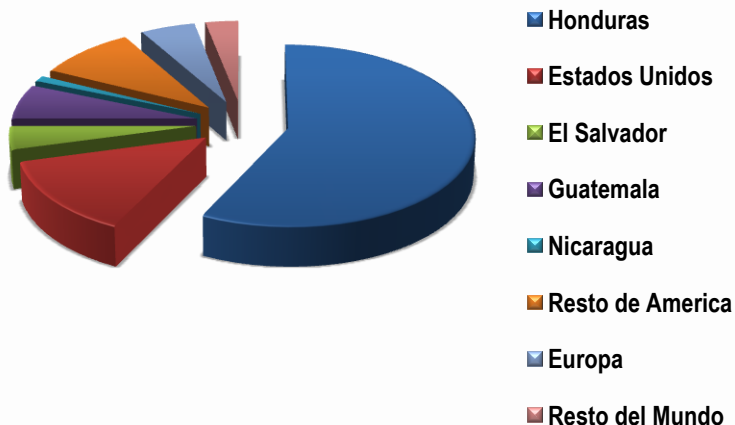

BOLETÍN SEGUIMIENTO DE LA DEMANDA HOTELERA

Julio - Septiembre 2010

Tegucigalpa

Estadía Promedio

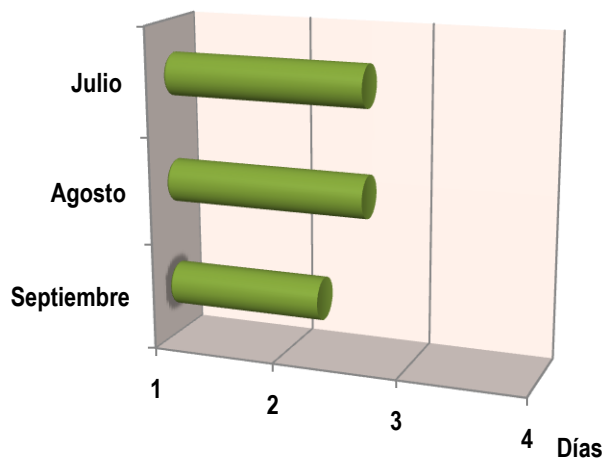

La estadía promedio por parte de los huéspedes que visitaron la ciudad de Tegucigalpa se mantuvo estable al igual que el periodo anterior.

Para los meses de Julio y Agosto se reportó una estadía promedio de 2.6 días respectivamente, mientras que para el mes de Septiembre descendió a 2.2 días.

Tarifa Promedio

La Tarifa Promedio de los hoteles para éste periodo reportó un leve decrecimiento en comparación al trimestre anterior.

Ubicándose en L. 1,215.00 para el mes de Julio, incrementando a L. 1,323.00 en el mes de Agosto y disminuyendo a L. 1,272.00 en Septiembre.

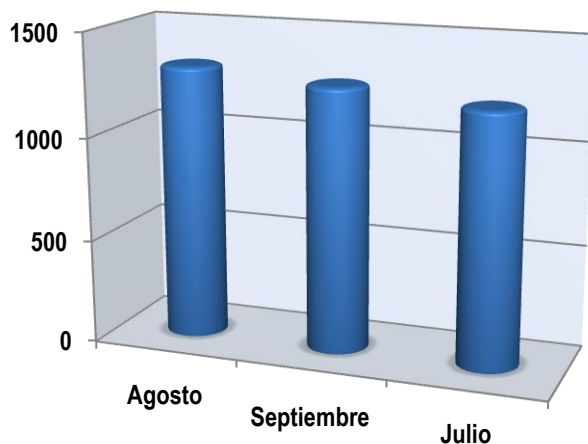

BOLETÍN SEGUIMIENTO DE LA DEMANDA HOTELERA

Julio - Septiembre 2010

Ocupación Promedio

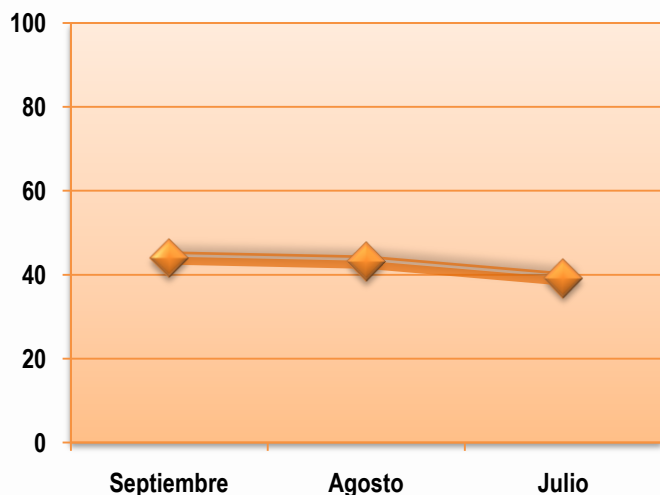

La ocupación promedio que se reportó en los hoteles de la ciudad de Tegucigalpa para éste trimestre decreció en 17 puntos porcentuales en la ocupación promedio más alta y 9 puntos porcentuales para la ocupación promedio más baja en comparación con el periodo anterior .

Reportando así 39% para el mes de Julio, 43% para Agosto y alcanzado 44% para Septiembre.

La tendencia sobre la procedencia de los turistas se conserva igual que el trimestre anterior. Siendo los hondureños el mayor porcentaje de visitas con 49% del total , seguido de los estadounidense que abarcan 16%, mientras que los turistas provenientes del resto de América aportan 11% en las visitas, seguido de un 6% de europeos, los turistas salvadoreños y guatemaltecos representan 5% respectivamente, los nicaragüenses y provenientes del resto del mundo ocupan 4% respectivamente.

Nacionalidad de los Turistas

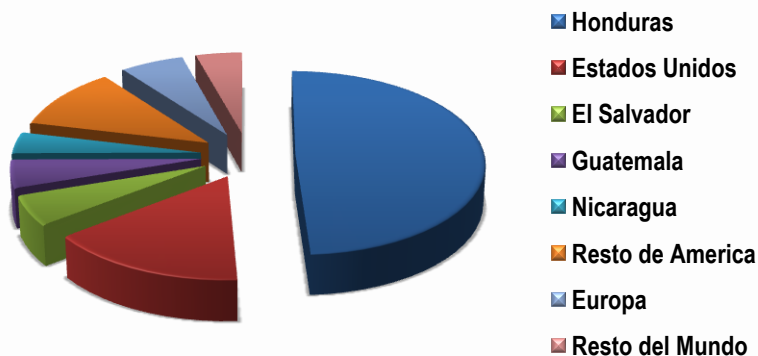

BOLETÍN SEGUIMIENTO DE LA DEMANDA HOTELERA

Julio - Septiembre 2010

Tela

Estadía Promedio

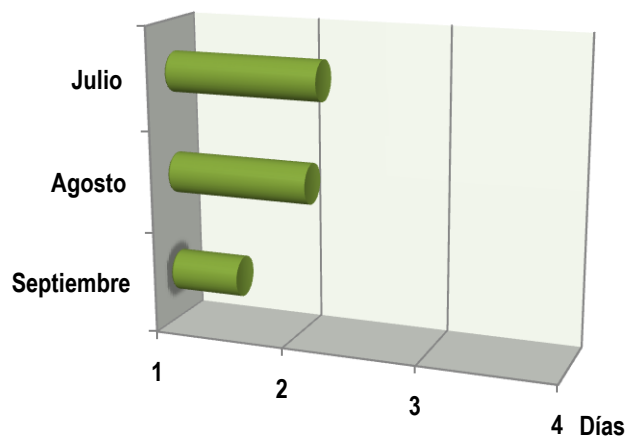

La estadía promedio que se reportó en la ciudad de Tela para éste periodo, refleja un leve decrecimiento en comparación con el trimestre anterior .

Ubicándose en 2.1 días para el mes de Julio, 2 días para Agosto y 1.5 días para el mes de Septiembre.

Tarifa Promedio

La tarifa promedio registrada en Tela para éste trimestre ha disminuido en comparación al periodo anterior, decreciendo gradualmente mes a mes.

Para el mes de Julio se ubico en L. 1,061.00 , en Agosto L. 1,037 y finalmente para el mes de Septiembre se redujo a L. 1,008.00

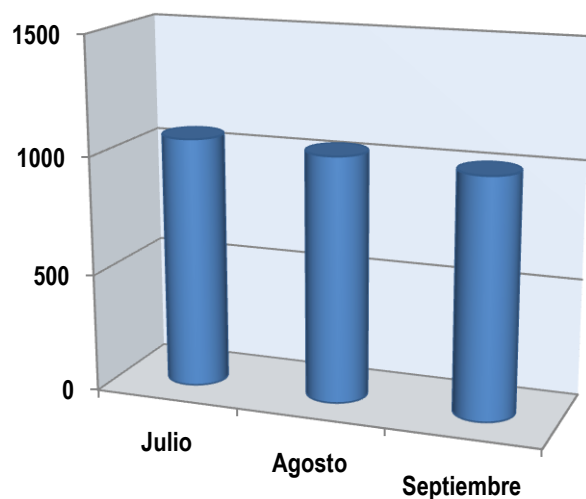

BOLETÍN SEGUIMIENTO DE LA DEMANDA HOTELERA

Julio - Septiembre 2010

Ocupación Promedio

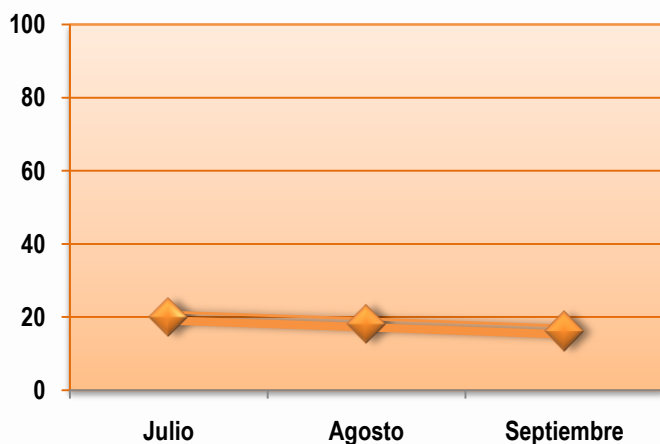

Al igual que los otros indicadores la ocupación promedio que reflejo la ciudad de Tela descendió en comparación al periodo anterior. Disminuyendo 20 puntos porcentuales de Junio a Julio y empezando a decrecer mes a mes. Reportando 20% de ocupación hotelera para el mes de Julio, 18% en agosto y 16% para el mes de Septiembre.

Para este trimestre la tendencia en la procedencia de los turistas ha variado en comparación al periodo anterior. Ubicando a los turistas nacionales en primer lugar con 67% de participación, seguido de 21% de los turistas provenientes del resto del mundo, en tercer lugar un 5% de turistas provenientes del resto de América, los estadounidenses reportan el 3%, mientras que los salvadoreños aportan 2% y los guatemaltecos y europeos reportan 1% respectivamente, dejando de lado a los turistas nicaragüenses que reflejan un mercado por desarrollar.

Nacionalidad de los Turistas

